

DIOGO GONZAGA T. NETO [Alterar vínculo](#)

Semestre atual: 2022.2

DEPARTAMENTO ACADÊMICO DE ADMINISTRAÇÃO - CAC (11.37.01.11)

Ensino
 Chefia
 Pesquisa
 Extensão
 Ações Integradas
 Convênios
 Biblioteca
 Produção Intelectual
 Ambientes Virtuais
 Outros

PORTAL DO DOCENTE > VISUALIZAÇÃO DA AÇÃO DE EXTENSÃO

Visualizar Arquivo
 Visualizar Plano de Trabalho

DADOS DA AÇÃO DE EXTENSÃO

DADOS GERAIS

Código: PJxxx-2023**Título:** Serviço de Apoio Psicossocial de Cacoal – SAP**Categoria:** PROJETO**Abrangência:** Local**Ano:** 2023**Período de Realização:** 22/03/2023 a 06/12/2023**Unidade Proponente:** DEPARTAMENTO ACADÊMICO DE ADMINISTRAÇÃO - CAC**Unidade Orçamentária:** /**Executor Financeiro:****Unidade Co-Executora Externa:****Outras Unidades Envolvidas:****Área do CNPq:** Ciências da Saúde**Área Principal:** SAÚDE**Nº Bolsas Solicitadas:** 0**Nº Bolsas Concedidas:** 0**Tipo de Cadastro:** SUBMISSÃO DE NOVA PROPOSTA**Convênio Funpec:** NÃO**Público Alvo Interno:** Acadêmicos da Universidade Federal de Rondônia..**Público Alvo Externo:** Comunidade em geral**Público Estimado Externo:** 250 pessoas**Público Estimado Interno:** 250 pessoas**Público Real Atingido:** Não informado **Grupo Permanente de Arte e Cultura:** NÃO**Fonte de Financiamento:** AÇÃO AUTO-FINANCIADA**Renovação:** NÃO**Linha de Atuação:****Programa Estratégico:** PG006-2020 Programa de Apoio Psicológico Proapsi**Vinculado a ação de formação continuada e permanente:** NÃO**Vinculado a Grupo Permanente de Arte e Cultura:** NÃO**Ação de Desenvolvimento Regional:** NÃO**Ação de Inovação Social:** NÃO**A ação é parte integrante da Carga Horária de turma(s):** NÃO**A ação é uma Atividade Complementar Curricular:** SIM

<< Voltar

Extensionista:**Faz parte de Programa de Extensão?** NÃO **Situação:** AGUARDANDO APROVAÇÃO DOS DEPARTAMENTOS**Responsável Pela Ação:** JOAREIS FERNANDES DE AZEVEDO**E-mail do Responsável:** joareis@unir.br**Contato do Responsável:** (69) 3416-2618**MUNICÍPIO REALIZAÇÃO**

Estado	Município	Bairro	Espaço Realização
Rondônia	CACOAL	Jardim São Pedro II	Campus de Cacoal, Espaço Multifuncional, Bloco Q, sala 03.

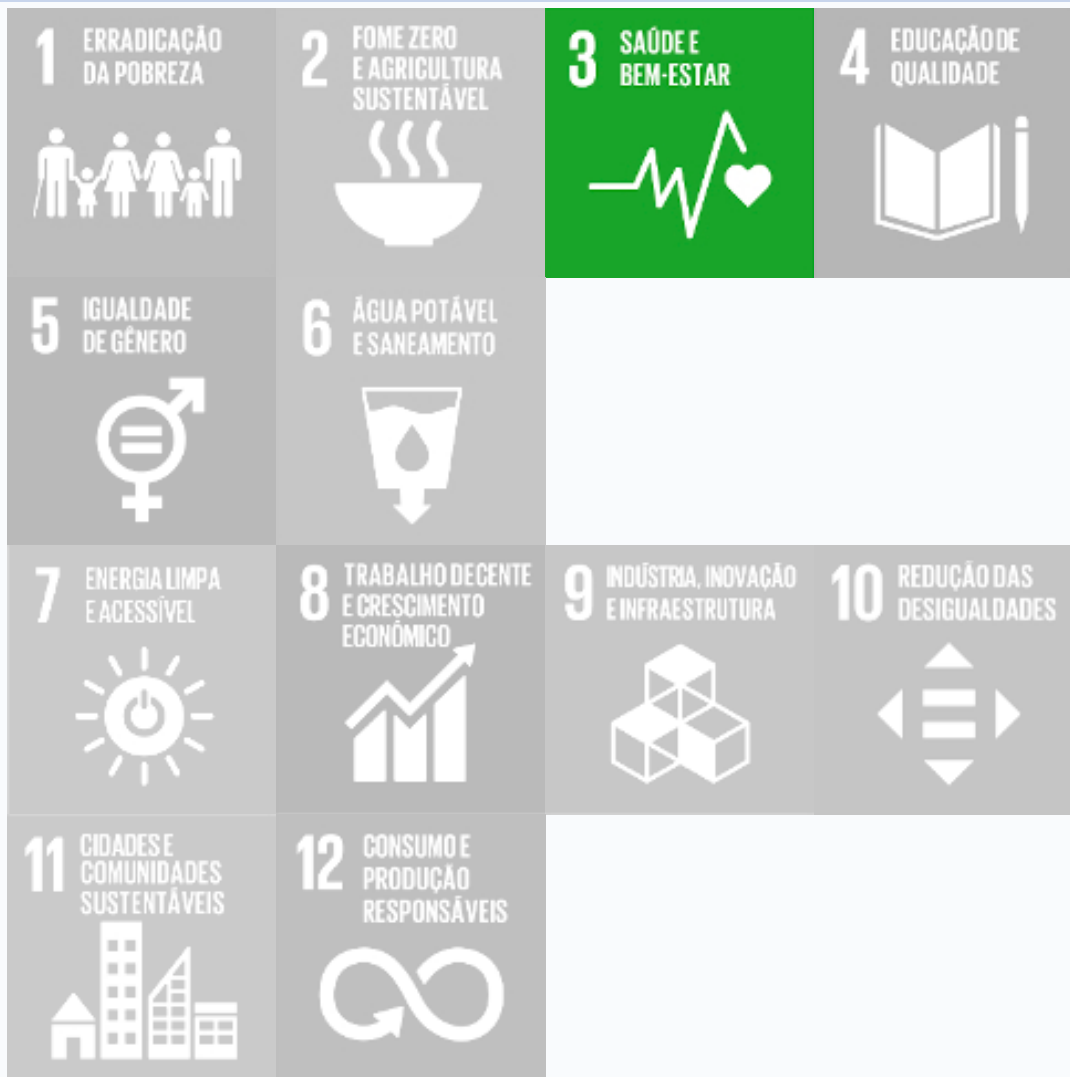
OBJETIVOS DE DESENVOLVIMENTO SUSTENTÁVEL



DETALHES DA AÇÃO

Resumo:

O Serviço de Apoio Psicossocial – SAP é um projeto de extensão institucionalizado no Departamento Acadêmico do Curso de Administração do Campus Professor Francisco Gonçalves Quiles de Cacoal. O projeto é disponibilizado para todos os acadêmicos e a comunidades externas maiores de 18 anos de ambos os gêneros gratuitamente, oferecendo através de ação de extensão apoio psicológico referente às questões no âmbito da aprendizagem, da saúde, do trabalho e do social. Seu objetivo é atuar primordialmente de forma preventiva por intermédio de acolhimento, orientação e escuta psicológica. Os agendamentos são realizados através de formulário disponibilizado no site do Departamento Acadêmico de Administração do Campus de Cacoal. Os atendimentos são através de plantões realizados nas quartas-feiras das 14h00min as 17h00min de forma online ou presencial. O atendimento é realizado por uma sessão breve com duração de 50 minutos com fins a sanar questões específicas e pontuais sem gravidade, ou uma sessão coletiva de roda de conversa com duração de 50 a 90 minutos e também uma visita domiciliar por pessoa caso seja necessário durante a realização do projeto. A carga horária será disponibilizada de acordo com o calendário acadêmico.

Palavras-Chave:

apoio psicossocial, inclusão, necessidade, especial.

Justificativa:

A aprendizagem no ensino superior requer do estudante determinação, desenvolvimento intelectual, inteligência emocional, envolvimento com o objeto em estudo para desenvolver habilidades e competências à sua formação, assim como a comunidade em geral vive momentos de tensão e angústia no seu cotidiano. A UNIR reconhece que esse processo nem sempre é harmônico. Em nosso cotidiano identificamos situações de sofrimento, de desequilíbrio e ansiedade extrema, situações que demandam atenção e cuidado. Ao considerarmos o processo educativo de forma integral e ampliado, criamos o Serviço de Apoio Psicossocial – SAP, visando o trabalho conjunto entre a Universidade a Comunidade Acadêmica e a Comunidade em geral de forma a promover atenção e estreitar as relações entre as mesmas. O Serviço de Apoio Psicossocial refere-se a atendimentos psicológicos aos alunos e a comunidade em geral com o intuito de criar estratégias de adaptação e bem estar. A finalidade do Serviço de Apoio Psicossocial é o acompanhamento dos discentes e da comunidade zelando pela sua saúde psíquica, em seus termos cognitivos, emocionais sociais e vocacionais assistindo-os em suas dúvidas e ansiedades, através de um espaço de escuta dentro da própria Instituição de Ensino. Este Projeto está inserido no programa de extensão PROGRAMA DE APOIO PSICOLÓGICO - PROAPSI de 5 de Maio de 2020 a 10 de Dezembro de 2023, promovido pelo(a) DEPARTAMENTO ACADÊMICO DE ADMINISTRAÇÃO – CAC. Este Projeto atende a RESOLUÇÃO Nº 111, DE 29 DE AGOSTO DE 2019, que regulamenta a Política de Extensão Universitária da Universidade Federal de Rondônia e da INSTRUÇÃO NORMATIVA Nº 1, DE 27 DE JANEIRO DE 2020, que regulamenta a tramitação das ações de extensão, considerando a Resolução nº 111/CONSEA/2019. Os discentes estão envolvidos e contribuindo para o desenvolvimento do projeto desde a elaboração, planejamento e construção da ação. Este Projeto também atende a RESOLUÇÃO 11/2018 E RESOLUÇÃO 04/2020 do Conselho Federal de Psicologia que estabelece as normas para a prestação de serviços psicológicos realizados por meios de Tecnologias da Informação e da Comunicação (TIC) e também o Código de Ética Profissional do Psicólogo, conforme Resolução CFP nº 010/05, que estabelece em seus ARTs. 6º, 9º e 10º, o dever do psicólogo em prezar pelo sigilo profissional, o qual tem por intuito proteger a pessoa atendida. Para consecução dos objetivos propostos pelo Projeto de Apoio Psicossocial, conta com um profissional da área da psicologia podendo se estender a outros profissionais de áreas compatíveis. Quanto a elaboração de artigo para publicação ou apresentação em congresso, o mesmo constará os dados do projeto, bem como seus resultados em geral e não confidencialidades entre psicólogo e paciente em atendimentos psicológicos.

Fundamentação Teórica:

O Projeto de Apoio Psicossocial – SAP é um serviço de apoio psicológico disponibilizado, para todos os discentes e a comunidade gratuitamente, oferecendo apoio psicológico, realizando um suporte referente às questões no âmbito da aprendizagem, da saúde e do social. Portanto é oferecido um espaço de escuta, estruturado para o atendimento individual e em grupo, atendimento pedagógico e psicoterápico, tendo como finalidade ajudar na formação integral dos alunos e zelar pela saúde psíquica de todos. O processo educativo provoca no educando,

além da construção do conhecimento, a necessidade da aquisição de atitudes e habilidades, bem como a necessidade de considerar os componentes sociais e emocionais envolvidos em sua formação. A partir dos anos 1960, Os movimentos sociais pelos direitos humanos, Intensificaram conscientizaram e sensibilizaram a sociedade sobre os prejuízos da segregação e da marginalização de indivíduos de grupos com status minoritários. Na área da educação novos conceitos e práticas começaram a ser introduzidos no âmbito das respostas educativas a dar às crianças e jovens em situação de deficiência. A grande mobilidade das pessoas, o alargamento da escolaridade obrigatória e a conseqüente diversificação dos seus públicos trouxeram para a discussão educativa o papel e as funções da escola. A idéia de educação inclusiva, que, nas últimas décadas, impulsionou mudanças significativas na educação em âmbito internacional, fundamentou a elaboração da Política Nacional de Educação Especial na Perspectiva da Educação Inclusiva. Tem-se como Inclusão construir uma sociedade capaz de promover a participação social dos portadores de necessidades especiais. Afirmar que o Brasil mudou sua política de educação especial e melhorou em todos os aspectos com a garantia da matrícula, do financiamento público e dos recursos de acessibilidades na escola comum, não significa, contudo, dizer que os nossos problemas históricos quanto à garantia do direito à educação aos estudantes com deficiência foram resolvidos. A Lei nº 13.146, de 6 de julho de 2015. Entrou em vigor em janeiro de 2016 no seu Art. 1º É instituída a Lei Brasileira de Inclusão da Pessoa com Deficiência (Estatuto da Pessoa com Deficiência), destinada a assegurar e a promover, em condições de igualdade, o exercício dos direitos e das liberdades fundamentais por pessoa com deficiência, visando à sua inclusão social e cidadania.

Metodologia:

Os agendamentos são realizados através de formulário eletrônico disponibilizado no site <https://www.depadmcacoal.unir.br> do Departamento Acadêmico de Administração do Campus de Cacoal. Os atendimentos são realizados através de Plantão de Escuta Psicológica seguindo a sequência do preenchimento dos formulários de agendamentos e da disponibilidade do profissional nas quartas-feiras das 14h00min as 17h00min na sala disponibilizado no Espaço Multifuncional Bloco Q – sala 03 de forma online seguindo as orientações do Conselho Federal de Psicologia – CFP, Resolução 11/2018 e Resolução 04/2020. Os atendimentos presenciais serão feitos em casos de “emergências” (não agendados) e disponibilidade do profissional. Este serviço se caracteriza por uma escuta pontual e tem por finalidade auxiliar em uma crise ou emergência psicológica, emocional e não substitui a psicoterapia. Destina-se a pessoas maiores de 18 anos de ambos os gêneros. O regulamento para o atendimento no Serviço de Apoio Psicossocial encontra-se em anexo. As sessões ocorrem da seguinte maneira: I – Uma sessão individual com duração de 50 minutos com fins a sanar questões específicas e pontuais sem gravidade. II – Uma sessão coletiva ou roda de conversa com duração de 50 a 90 minutos. III – Uma visita domiciliar por pessoa caso seja necessário durante a realização do projeto.

Referências:

1 BOZZO, Fátima Eliana Frigatto. INCLUSÃO NA ESCOLA. Revista Científica do Unisalesiano Lins – SP, ano 3, n.6. Disponível em: [HTTP://www.salesianolins.br](http://www.salesianolins.br). Acesso em 08/02/2023. 2 MANTOAN, Maria Teresa Eglér. Inclusão Escolar: o que é? Por quê? Como fazer? Ed: Summus Editorial, 2015. Disponível em: [HTTP://www.gruposummus.com.br](http://www.gruposummus.com.br). Acesso em 08/02/2023. 3 MENDES, Enicéia Gonçalves. A radicalização do debate sobre inclusão escolar no Brasil. Revista Brasileira de Educação v. 11 n. 33. Disponível em: [HTTP://www.scielo.br](http://www.scielo.br). Acesso em 08/02/2023. 4 Presidência da República. Lei Nº 13.146, de 6 de julho de 2015. Disponível em: [HTTP://www.planalto.gov.br](http://www.planalto.gov.br). Acesso em 08/02/2023. 5 SANCHES, Isabel; TEODORO, Antonio. Da integração à inclusão escolar: cruzando perspectivas e conceitos. Revista Lusófona de Educação, 2006, 8, 63-83. Disponível em: [HTTP://www.lusofona.pt](http://www.lusofona.pt). Acesso em 08/02/2023.

Objetivos Gerais:

3.1 Objetivo Geral: Atuar primordialmente de forma preventiva por intermédio de acolhimento, orientação, escuta psicológica. Colocar à disposição a possibilidade de terem um acompanhamento profissional para uma revisão da metodologia de estudo ou para a investigação de outras dificuldades que eventualmente possam estar presentes. 3.2 Objetivos específicos: • Promover a saúde e qualidade de vida; atenção as pessoas com necessidades especiais, à saúde do jovem, do adulto e da pessoa idosa; • Divulgar atividades de caráter educativo, científico, cultural e artístico, desenvolvidos pela Universidade por meio de ações sistemáticas e contínuas voltadas às questões relevantes da sociedade; • Contribuir para formação integral, considerando os aspectos sociais, emocionais, subjetivos e relacionais implicados no exercício de sua formação permitindo interface entre ensino, pesquisa e extensão.

Resultados Esperados:

Com a presente proposta de prestação de serviços espera-se contribuir para uma melhor qualidade de vida dos docentes, discentes, técnicos e a comunidade, acolhendo, auxiliando, informando e ouvindo as suas dificuldades emocionais.

CONTATO DO COORDENADOR

Coordenação: JOAREIS
FERNANDES DE
AZEVEDO

E-mail: joareis@unir.br

Telefone:

CURRICULARIZAÇÃO DA ATIVIDADE DE EXTENSÃO

Turma

2022.2 - INTRODUÇÃO A PSICOLOGIA - Turma 03 - Horário 3T45

MEMBROS DA EQUIPE

Nome	Categoria	Função	Unidade	Situação	Início	Fim
JOAREIS FERNANDES DE AZEVEDO	DOCENTE	COORDENADOR(A)	DAA-CAC	Ativo Permanente	22/03/2023	06/12/2023
JESSICA BISPO BLASQUES	SERVIDOR	MEMBRO EQUIPE	DAA-CAC	Ativo Permanente	22/03/2023	06/12/2023
SAYGRIDI NASCIMENTO NOGUEIRA	DISCENTE	DISCENTE MEMBRO DA EQUIPE	DCC		22/03/2023	06/12/2023
NATALIA ADAMI	DISCENTE	DISCENTE MEMBRO DA EQUIPE	DCC		22/03/2023	06/12/2023

OBJETIVOS/ATIVIDADES

Descrição da Atividade:	Período Realização:	Carga Horária:
Coordenador/Psicólogo.	22/03/2023 a 06/12/2023	117 h
Participantes Relacionados:		
JESSICA BISPO BLASQUES		30 h
JOAREIS FERNANDES DE AZEVEDO		100 h
NATALIA ADAMI		60 h
SAYGRIDI NASCIMENTO NOGUEIRA		60 h

PARTICIPANTES DA AÇÃO DE EXTENSÃO

[Clique aqui para visualizar os participantes desta ação de extensão](#)

DISCENTES COM PLANOS DE TRABALHO

Nome	Vínculo	Situação	Início	Fim
Discentes não informados				

AÇÕES DAS QUAIS O PROJETO FAZ PARTE

Esta ação não faz parte de outros projetos ou programas de extensão

CONSOLIDAÇÃO DO ORÇAMENTO SOLICITADO

Descrição	FAEx (Interno)	Funpec	Outros (Externo)	Total Rubrica
Total:	R\$ 0,00	R\$ 0,00	R\$ 0,00	R\$ 0,00
Não há itens de despesas cadastrados				

ORÇAMENTO APROVADO

Descrição	FAEx (Interno)
Total:	R\$ 0,00
Não há itens de despesas cadastrados	

ARQUIVOS

Descrição Arquivo
Projeto em PDF 

LISTA DE FOTOS

Foto	Descrição
	Fotos do Projeto

LISTA DE DEPARTAMENTOS ENVOLVIDOS NA AUTORIZAÇÃO DA PROPOSTA

Autorização	Tipo	Data/Hora Análise	Justificativa	Data da Reunião	Autorizado
DEPARTAMENTO ACADÊMICO DE ADMINISTRAÇÃO - CAC			-		NÃO ANALISADO
HISTÓRICO DO PROJETO					
Data/Hora		Situação			
11/02/2023 23:37:57		CADASTRO EM ANDAMENTO			
12/02/2023 00:33:31		AGUARDANDO APROVAÇÃO DOS DEPARTAMENTOS			

Portal do Docente

SIGAA | Diretoria de Tecnologia da Informação - (69) 2182-2176 | Copyright © 2006-2023 - UNIR - SigBoss1.unir.br.SigBoss1 - v4.8.10